**Termo de Parceria celebrado entre a Secretaria de Estado de
Governo e a OSCIP Movimento das Donas de Casa e Consumidores
de Minas Gerais**



24º Relatório Gerencial
(Resultados)

Período Avaliatório

01 abril à 30 de jun/2013

Data de entrega do relatório: 15/07/2013



Sumário

1 – INTRODUÇÃO	3
2 – COMPARATIVO ENTRE AS METAS PREVISTAS E REALIZADAS	5
QUADRO 1 – COMPARATIVO ENTRE AS METAS PREVISTAS E REALIZADAS – 24º PERÍODO AVALIATÓRIO	5
2.1 – Detalhamento dos resultados alcançados.....	7
3 - DEMONSTRATIVO DE RECEITAS E DESPESAS DO PERÍODO.....	8
QUADRO 2 – COMPARATIVO DE RECEITAS E DESPESAS NO PERÍODO.....	8
3.1 - Análise das Despesas e Receitas do Período.....	9
4 – CONSIDERAÇÕES FINAIS	12
PRINCIPAIS ATIVIDADES DO MDC NO PERÍODO	
Relatório de Imprensa do Período	13
5 – COMPROVANTES DE REGULARIDADE TRABALHISTA, PREVIDENCIÁRIA E FISCAL....	14
6 - DECLARAÇÃO DO DIRIGENTE DA OSCIP.....	24
7 - DECLARAÇÃO DO SUPERVISOR DO TERMO DE PARCERIA.....	25
8 – ANEXO – Relatório do Sistema Informatizado.....	26



1 – INTRODUÇÃO

Este relatório de atividades é o mecanismo de acompanhamento e avaliação do Termo de Parceria firmado entre a **SECRETARIA DE ESTADO DO GOVERNO – SEGOV** e o **MOVIMENTO DAS DONAS DE CASA E CONSUMIDORES DE MINAS GERAIS – MDC/MG** em **05/09/2007**. Visa demonstrar o desempenho da entidade no desenvolvimento das atividades previstas no Termo de Parceria, no período do 01 abril à 30 de jun/2013, a fim de permitir verificar se os resultados previstos nesta parceria estão sendo alcançados.

O Termo de Parceria tem como objeto o estabelecimento de vínculo de cooperação entre as partes visando a promoção da defesa dos direitos do consumidor, por meio da Assistência Jurídica, do Apoio à Geração Trabalho e Renda e da Educação para o Consumo Consciente.

Trata-se de um projeto de grande relevância, pois o MDC/MG atua há 28 anos, tendo conquistado a respeitabilidade e a confiança do poder público, da sociedade e dos meios de comunicação, em virtude de suas ações voltadas à Defesa e Efetivação dos Direitos do Cidadão Consumidor e melhoria da Qualidade de Vida da População.

Espera-se com a execução desta parceria, contribuir para a harmonização das relações de consumo, através do atendimento jurídico gratuito, e a conscientização para o consumo consciente, através da democratização do acesso a informação e formação da consciência crítica.

Em obediência ao parágrafo primeiro da Cláusula Oitava do Termo de Parceria, e considerando a relevância da demonstração dos resultados obtidos, será apresentado neste relatório o comparativo entre as metas pactuadas e os resultados obtidos na condução das atividades propostas, sendo fornecidas informações complementares acerca dessas atividades, considerando o Quadro de Indicadores e Metas e o Quadro de Produtos previstos no Programa de Trabalho. As fontes de comprovação dos indicadores e produtos aqui apresentados estão organizados e arquivados junto ao Movimento das Donas de Casa e Consumidores de Minas Gerais, e podem ser consultadas a

qualquer momento pela Comissão de Avaliação, por representantes do Secretaria de Estado de Governo ou representantes de órgãos de controle e auditoria.

Ainda em consonância com a legislação pertinente, será apresentado o demonstrativo consolidado das receitas e despesas realizadas na execução do Termo de Parceria e suas notas explicativas. De maneira complementar, serão anexados a este relatório, os comprovantes de regularidade trabalhista, previdenciária e fiscal da entidade.

Ao final deste Relatório, são atestadas as informações aqui descritas, pela Presidente do Movimento das Donas de Casa e Consumidores de Minas Gerais – MDC/MG.

A handwritten signature in black ink, consisting of several stylized, overlapping strokes, located in the bottom right corner of the page.

2 – COMPARATIVO ENTRE AS METAS PREVISTAS E REALIZADAS

QUADRO 1 – COMPARATIVO ENTRE AS METAS PREVISTAS E REALIZADAS – 24º PERÍODO AVALIATÓRIO

Área Temática	Indicador	Valores de Referência (V0)			Peso (%)	METAS	RESULTADOS	* METAS ACUMULADAS
		16º período 01/05 a 31/07/2011	17º período 01/08 a 31/10/2011	18º período 01/11 a 31/12/2011				
1 Assistência Jurídica	1.1	280	268	150	17	436	492	233
	1.2	3,99	3,98	3,99	10	3,78	3,98	-
	1.3	440	475	283	17	880	927	487
	1.4	3,99	3,98	3,98	10	3,78	3,98	-
2 Orientação Informação e Educação para o Consumo Consciente	2.1	8			17	06	06	-

Área Temática	Indicador	Valores de Referência (V0)			Peso (%)	METAS	RESULTADOS	*METAS ACUMULADAS
		16º período 01/05 a 30/07/2011	17º período 01/08 a 30/10/2011	18º período* 01/11 a 30/12/2011				
3	3.1 Número acumulado de encaminhamentos	3257	3293	2002	17	5774	5726	2636
		100	100	100				
		N/A	N/A	N/A				
4	4.1 Percentual de conformidade dos processos analisados na checagem amostral periódica	100	100	100	5	100%	**	-
		N/A	N/A	N/A				
		N/A	N/A	N/A				
4	4.2 Taxa de gastos com área meio do Termo de Parceria	N/A	N/A	N/A	5	51%	**	-
		N/A	N/A	N/A				
4	4.3 Eficácia do Planejamento Físico e Financeiro do Termo de Parceria	N/A	N/A	N/A	4	90%	**	-
		N/A	N/A	N/A				

• meta acumulada = realizado do trimestre

** resultados não apurados em razão da impossibilidade da realização reunião de checagem amostral até a data deste envio.

2.1 – Detalhamento dos resultados alcançados:

Área Temática: Geração Trabalho e Renda – Programa Prestadores de Serviço		
Nº e Nome do indicador: 3.1 – Número acumulado de encaminhamentos		
Resultados alcançados no período avaliatório		
Período avaliatório	Meta do período avaliatório	Resultado do período avaliatório
24º	5774	5726

Informações relevantes acerca da execução do indicador no período avaliatório

Considerações: Meta não atingida.

Ao contrário do comportamento observado no trimestre anterior, o referido indicador obteve queda no número de indicações. Com isto, ainda que tenha havido saldo positivo transferido do trimestre anterior para o período em questão, a meta não fora atingida, na ordem de 48 atendimentos à menor.

Acreditamos que tal decréscimo possa ter ocorrido em razão de diversas variáveis, onde podemos destacar: grande concentração de feriados no período, e provável início de crise financeira em determinados segmentos.

O MDC está agindo, no sentido de restabelecer o fluxo de atendimentos, ou mesmo evitar que o número continue em queda.

Neste cenário, reuniões estão sendo promovidas, onde, de antemão, ficou decido como medida reativa, implementar ação de marketing agressivo, para tentar, alavancar novamente o atendimento.

Ressaltamos que os profissionais estão engajados neste processo, uma vez que a entidade não dispõe de recursos próprios para implementar tal ação. Estamos trabalhando portanto, no sentido de arrecadar montante financeiro suficiente, para viabilizar tal atitude.

Meta/Realizado indicações Profissionais Programa Geração Trabalho e Renda
1o semestre/2013

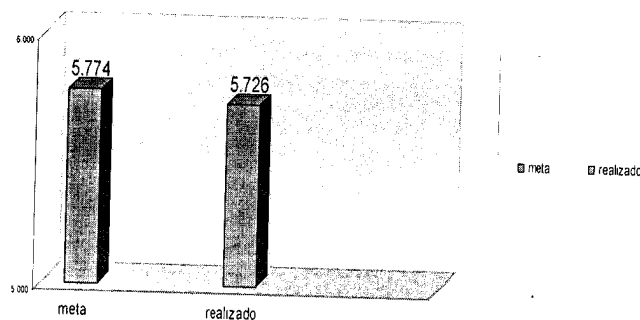

Indicações Profissionais Programa Geração Trabalho e Renda
1o semestre/2013

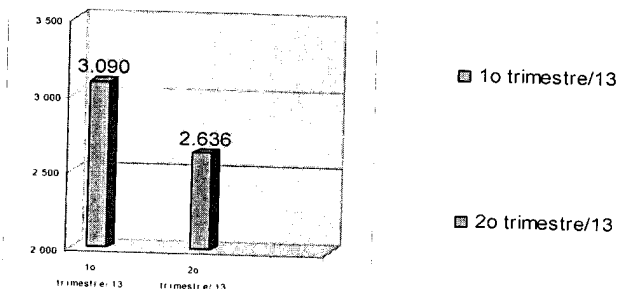

Fonte de comprovação do indicador
Registro sistema informatizado disponibilizado ao final do relatório.

2	Saída de Recursos	Acumulado	Mês 68	Mês 69	Mês 70	TOTAL	Acumulado	Mês 68	Mês 69	Mês 70	TOTAL	Realizado (%)	Previsto (-) Realizado
2.1	Despesas de Pessoal	-	-	-	-	128.286,72	-	-	-	-	-	-	-
2.1.1	Salários	-	42.762,24	42.762,24	42.762,24	128.286,72	-	39.301,09	47.273,44	31.371,08	117.945,61	91,94%	10.341,11
2.1.2	Estagiários	-	-	-	-	-	-	-	-	-	-	-	-
2.1.3	Encargos	-	22.762,36	22.762,36	22.762,36	68.287,08	-	23.277,40	23.753,91	26.365,38	73.396,69	107,48%	(5.109,61)
2.1.4	Benefícios	-	3.306,58	3.306,58	3.306,58	9.919,74	-	2.814,91	2.960,24	2.448,16	8.223,31	82,90%	1.696,43
	Subtotal (Pessoal):	-	68.831,18	68.831,18	68.831,18	206.493,54	-	65.393,40	73.987,59	60.184,62	199.565,61	96,64%	6.927,93
2.2	Gastos Gerais	-	4.609,63	6.205,65	4.609,63	15.424,91	-	4.092,89	5.582,69	8.230,17	17.905,75	116,08%	(2.480,84)
2.3	Aquisição de Bens Permanentes	-	-	-	-	-	-	-	-	-	-	-	-
	(S) Total de Saídas:	-	73.440,81	75.036,83	73.440,81	221.918,45	-	69.486,29	79.570,28	68.414,79	217.471,36	98,00%	4.447,09

3.1 – ANÁLISE DAS DESPESAS E RECEITAS DO PERÍODO

Saídas de Recurso	Previsto (R\$)	Realizado (R\$)	Justificativa
2.1 Despesas de Pessoal	206.493,54	199.565,61	<p>A categoria Despesas de Pessoal apresentou um valor realizado abaixo do previsto. A diferença deve-se ao fato de a rubrica salários da memória de cálculo prever o valor de 8% para o dissídio salarial, porém foi concedido o percentual de 6% de acordo com a Convenção Coletiva de Trabalho 2013.</p> <p>A rubrica Encargos apresentou valor realizado maior que o previsto. A diferença deve-se ao pagamento da rescisão do contrato de trabalho da Diretora Financeira do MDC-MG, que ocorreu no mês de junho de 2013.</p> <p>A rubrica Benefícios apresentou valor realizado menor que o previsto devido à diminuição de vale transporte e refeição, decorrente de férias de cinco funcionárias nesse período.</p>
2.2 Gastos Gerais	15.424,91	17.905,75	<p>A categoria Gastos Gerais apresentou um valor realizado maior que o previsto devido ao pagamento de condomínio no mês de junho/2013, que não estava previsto na memória de cálculo, mas foi aprovado pelo OEP (Órgão Estatal Parceiro), através de readequações de recursos da categoria Despesas de Pessoal.</p>
2.3 Aquisição de Bens Permanentes	-	-	Não previsto e não realizado.

JUSTIFICATIVA PARA EXECUÇÃO DE GASTOS NÃO PREVISTOS.

- No mês de abril/2013 houve pagamento de duas folhas de salário devido à antecipação do salário referente a abril dos funcionários do MDC-MG, que iria ocorrer em 03/05 e foi antecipado para 30/04, a título de benefício concedido em decorrência do dia do trabalhador.
- No mês de junho/2013 houve pagamento de rescisão do contrato de trabalho da Diretora Financeira. Este gasto não estava previsto na memória de cálculo do VI aditivo, mas estava previsto nos recursos do passivo trabalhista do MDC-MG.
- No mês de junho/13 houve pagamento a menor em R\$ 58,50, no valor da parcela do seguro de vida em grupo. O mesmo deve-se ao fato de nos meses de fevereiro, março e abril, ter sido pago 19,50 (ao mês) a maior do que o devido, sendo assim, a diferença foi descontada posteriormente.
- No mês de junho/2013 houve pagamento de condomínio, que não estava previsto, mas, foi pago com recursos provenientes da categoria Despesas de Pessoal, referente a readequações de valores inicialmente destinados ao ajuste do dissídio salarial, que estava previsto para ser de 8%, mas foi de 6% de acordo com Convenção Coletiva de Trabalho 2013. Esta readequação foi aprovada pelo OEP (Órgão Estatal Parceiro) através do ofício de nº 024/2013/SEGOV/AGEI.
- No mês de abril/13 houve pagamento de duas mensalidades de software financeiro Mastermaq, referentes a março e abril, o mesmo ocorreu devido problemas de geração do boleto de referência março/2013, sendo este pago posteriormente sem acréscimo de juros e multa.



ANÁLISE DO INDICADOR DE EXECUÇÃO ORÇAMENTÁRIA

Fórmula de Cálculo: Média da soma das notas geradas para cada item de despesa. Para calcular a nota de cada item de despesa é necessário verificar a proporção entre o valor executado e o valor previsto para o citado item, e ao final atribuir nota, conforme a tabela abaixo:

% de Execução	Nota
Acima de 120,01%	0
De 115,01% até 120%	6
De 110,01% até 115%	7
De 105,01% até 110%	8
De 95% até 105%	10
De 94,99% até 90%	9
De 89,99% até 80%	8
De 79,99% até 70%	7
Abaixo de 69,99	0

Itens de despesas avaliados	PREVISTO (R\$)	REALIZADO (R\$)	EXECUÇÃO %	NOTA
2.1 Despesas de Pessoal	206.493,54	199.565,61	96,64	10
2.2 Gastos Gerais	15.424,91	17.905,75	116,08	6
2.3 Aquisição de Bens Permanentes	-	-	100,00	10
Valor total da nota				8,7



4 – CONSIDERAÇÕES FINAIS

Ainda que tenhamos no presente período avaliatório, vivenciado o não batimento da meta referente ao indicador “Programa Prestadores de Serviço – Geração Trabalho e Renda”, num balanço global, consideramos o momento bastante produtivo, e satisfeitos ficamos, com os resultados obtidos.

Retomamos, ainda que à princípio, em formato digital, com nosso tão sonhado informativo “Em Movimento”.
- <http://www.mdcmg.com.br/arquivos/jornal-em-movimento-junho-2013.pdf>.

As campanhas, onde destacamos “Como evitar o endividamento”, “Dia Mundial do Meio Ambiente dentre outras, de forte cunho educativo/social, foram realizadas. O curso de inclusão digital para 3ª. idade, parceria MDC/SENAC/Governo do Estado, contou na 2ª turma, com participação ainda mais expressiva de alunos. Momentos de entretenimento, como a festa junina e passeios, também aconteceram neste período.

Todas estas ações, evidenciaram que o aspecto da socialização, tão relevante, quando se trabalha com o associativismo, está sendo cada vez mais alavancado pelo MDC.

Doravante estaremos cada vez mais focados nos 30 anos da entidade, a ser comemorado em setembro próximo. Na oportunidade, estaremos evidenciando a política pública executada pelo MDC, que foi potencializada com o apoio do Governo, ganhando novos contornos e expressividade.

4.1 – Principais atividades do período

09.04.2013

EVENTO - SEMINÁRIO - LEI DO USO DE SACOLAS PLÁSTICAS

PARTICIPANTES – Dª LÚCIA E MÁRIO ROBERTO

LOCAL - SENAC

18 E 19.04.2013

EVENTO - 5º ENCONTRO DO LABORATÓRIO DE GESTÃO PARA RESULTADOS – PROGRAMA PARA O DESENVOLVIMENTO GERENCIAL – DIREITO DO TRABALHO E O 3º SETOR.

PARTICIPANTES – Dª LÚCIA, PATRÍCIA E ELIANA

LOCAL – FUNDAÇÃO CLOVIS SALGADO

08.05.2013

EVENTO – POSSE FUNDO GESTOR

PARTICIPANTES – Dª LÚCIA E MÁRIO ROBERTO

LOCAL – AV. ALVARES CABRAL, 1740/1º ANDAR

14.05.2013

PALESTRA – ESPIRITO VOLUNTARIOSO COM FOCO EM RESULTADO

PARTICIPANTES – MDC E ASSOCIADAS

LOCAL - MDC

PALESTRANTE – PATRÍCIA ALMEIDA – PSICÓLOGA

20 E 22.05.2013

6º ENCONTRO DO LABORATÓRIO DE GESTÃO EM RESULTADO

TEMA – ASPECTOS JURÍDICOS DO 3º SETOR – TITULAÇÕES, QUALIFICAÇÕES E RESPONSABILIDADE JURÍDICA DOS DIRIGENTES

PARTICIPANTES – Dª LÚCIA, PATRÍCIA, REBECA, GABRIELA

LOCAL – FUNDAMIG



15.03.2013

COMEMORAÇÃO DO DIA MUNDIAL DO CONSUMIDOR

PARTICIPANTES – D^a LÚCIA, D^a DARCY, DR^a GABRIELLA.

LOCAL – AUDITÓRIO DA ASSOCIAÇÃO MINEIRA DO MINISTÉRIO PÚBLICO

ENDEREÇO – RUA TIMBIRAS, 2928

28 E 29.05.2013

EVENTO – SEMINÁRIO SOBRE ALIMENTAÇÃO SAUDÁVEL UM DIREITO DO CONSUMIDOR E 25 ANOS DO MOVIMENTO DAS DONAS DE CASA DO RIO GRANDE DO SUL.

PARTICIPANTES – D^a LÚCIA E ELIANA

LOCAL – PORTO ALEGRE

05.06.2013

EVENTO – SIMPÓSIO ACADÊMICO NA FACULDADE ARNALDO

PARTICIPANTE – D^a LÚCIA – PRESIDINDO A MESA, DR^a GERALDA, SOLANGE MIRANDA.

10 E 11.06.2013

EVENTO – 9º ENCONTRO NACIONAL DO 3º SETOR

PARTICIPANTES – D^a LÚCIA, PATRÍCIA E REBECA

LOCAL – UNIBH.

24.06.2013

EVENTO – INICIO DAS AULA DE INCLUSÃO DIGITAL PARA 3ª IDADE

PARTICIPANTES – ASSOCIADAS DO MDC

LOCAL – MDC E SENAC

4.2 – Relatório de imprensa do período

Veículo	Data / Assunto	Membro Entrevistado ou Indicado
Jornal Hoje em Dia	02 de Abril – Entrevista sobre PEC empregados domésticos	Dra. Geralda
Jornal Estado de Minas	02 de Abril – Entrevista sobre PEC empregados domésticos	D. Lúcia
TV Câmara BH	02 de Abril - Entrevista sobre PEC empregados domésticos	Dra. Geralda
Rádio Itatiaia	03 de Abril - Entrevista sobre PEC empregados domésticos	D. Lúcia
Rede Minas	03 de Abril - Entrevista sobre PEC empregados domésticos	Dra. Geralda
Rádio Itatiaia	04 de Abril - Entrevista sobre PEC empregados domésticos	D. Lúcia e Dra. Gabriella
Rede Minas	04 de Abril - Entrevista sobre PEC empregados domésticos	Dra. Geralda
Rádio Globo Minas	04 de Abril - Entrevista sobre PEC empregados domésticos	Dra. Gabriella
Rádio Globo Minas	08 de Abril – Participação no programa Manhã da Globo. Dicas para substituir o tomate.	D. Lúcia
TV Globo	11 de Abril – Dúvidas geradas com a lei dos empregados domésticos e o aumento da demanda de atendimento jurídico no MDC	-
Revista Viver Brasil	19 de Abril – Lei dos empregados domésticos e dúvidas da população	Dra. Geralda
Rádio Globo	24 de Abril – Emenda 72/2013. Mudanças e regulamentação de alguns itens.	Dra. Gabriella
TV BH News	25 de Abril – Entrevista sobre Emenda 72/2013.	D. Lúcia
Rádio Inconfidência	1º de Maio - Entrevista sobre Emenda 72/2013.	D. Lúcia
Rádio América	21 de Maio – Entrevista sobre Campanha Vacina Contra Gripe	D. Darcy
Rede Minas	21 de Maio - Nota Campanha Vacina Contra Gripe	-
Rádio Itatiaia	21 de Maio - Campanha Vacina Contra Gripe	-
Jornal Super Notícia	21 de Maio – Nota Campanha Vacina Contra Gripe	-
Rádio UFMG	24 de Maio – Entrevista sobre pesquisa de produtos de festa junina	Graça
TV Alterosa	27 de Maio – Lei dos empregados domésticos	Dra. Geralda
Rede Minas	28 de Maio – Entrevista sobre pesquisa de preço de produtos de festa junina	Celiane
Rede Globo	31 de Maio – Entrevista sobre pesquisa de carne	Solange Medeiros
Rede Globo	04 de Junho – Entrevista sobre pesquisa de preço de produtos de festa junina	Graça
Rádio Itatiaia	21 de junho – Entrevista sobre a campanha "Direito do consumidor em viagem durante eventos da FIFA".	Dra. Luciana Atheniense
TV Futura	25 de Junho – Entrevista sobre inflação e dicas de consumo	D. Lúcia

CAIXA
CAIXA ECONÔMICA FEDERAL

Certificado de Regularidade do FGTS - CRF

Inscrição: 20966842/0001 00
Razão Social: MOVIMENTO DAS DONAS DE CASA DE MINAS GERAIS
Endereço: R DOS GUAJAJARAS 40 SALA 2402 / CENTRO / BELO HORIZONTE /
MG / 30180-100

A Caixa Econômica Federal, no uso da atribuição que lhe confere o Art. 7, da Lei 8.036, de 11 de maio de 1990, certifica que, nesta data, a empresa acima identificada encontra-se em situação regular perante o Fundo de Garantia do Tempo de Serviço - FGTS.

O presente Certificado não servirá de prova contra cobrança de quaisquer débitos referentes a contribuições e/ou encargos devidos, decorrentes das obrigações com o FGTS.

Validade: 30/06/2013 a 29/07/2013

Certificação Número: 2013063000172600451062

Informação obtida em 04/07/2013, às 15:13:07.

A utilização deste Certificado para os fins previstos em Lei está condicionada à verificação de autenticidade no site da Caixa:
www.caixa.gov.br

<https://www.sifge.caixa.gov.br/Empresa/Crf/Crf/FgeCFSImprimirPapel.asp?VARPessoa...> 04/07/2013





MINISTÉRIO DA FAZENDA
Secretaria da Receita Federal do Brasil

CERTIDÃO NEGATIVA
DE DÉBITOS RELATIVOS AS CONTRIBUIÇÕES PREVIDENCIÁRIAS E
AS DE TERCEIROS

Nº 091352013-11001842
Nome: MOVIMENTO DAS DONAS DE CASA E CONSUMIDORES DE
MATERIAL GER
CNPJ: 09.966.842/0001-03

Reservado o direito de a Fazenda Nacional cobrar e inscrever quaisquer dívidas de responsabilidade do sujeito passivo acima identificado que vierem a ser apuradas, é certificado que não constam pendências em seu nome relativas a contribuições administradas pela Secretaria da Receita Federal do Brasil (RFB) e a inscrições em Dívida Ativa da União (DAU).

Esta certidão, emitida em nome da matriz e válida para todas as suas filiais, refere-se exclusivamente às contribuições previdenciárias e às contribuições devidas, por lei, a terceiros, inclusive as inscritas em DAU, não abrangendo os demais tributos administrados pela RFB e as demais inscrições em DAU, administradas pela Procuradoria Geral da Fazenda Nacional (PGFN) objeto de Certidão Conjunta PGFN/RFB.

Esta certidão é válida para as finalidades previstas no art. 47 da Lei nº 8.212 de 24 de julho de 1991, exceto para:

- verificação de obra de construção civil no Registro de Imóveis;
- redução de capital social, transferência de controle de cotas, de sociedade limitada e dissolução parcial ou transformação de entidade ou de sociedade sociedade empresária simples;
- baixa de firma individual ou de empresário, conforme definido pelo art. 931 da Lei nº 10.406, de 10 de Janeiro de 2002 - Código Civil, extinção de entidade ou sociedade empresária ou simples.

A utilização desta certidão está condicionada à finalidade para a qual foi emitida e a verificação de sua autenticidade na Internet no endereço: <<http://www.receita.fazenda.gov.br>>

Certidão emitida com base na Portaria Conjunta PGFN/RFB nº 01, de 20 de janeiro de 2010.

Emitida em 22/05/2013
Válida até 18/11/2013

Certidão emitida gratuitamente.

Atenção: qualquer rasura ou emenda invalidará este documento.

http://www010.dataprev.gov.br/CWS/BIN/cws_mv2.asp?COMS=BIN/SIW&Contexto=C... 22/05/2013



MINISTÉRIO DA FAZENDA
Procuradoria-Geral da Fazenda Nacional
Secretaria da Receita Federal do Brasil

CERTIDÃO CONJUNTA NEGATIVA
DE DÉBITOS RELATIVOS AOS TRIBUTOS FEDERAIS E À DÍVIDA ATIVA DA UNIÃO

Nome: MOVIMENTO DAS DONAS DE CASA E CONSUMIDORES DE MINAS GER
CNPJ: 20.966.842/0001-00

Ressalvado o direito de a Fazenda Nacional cobrar e inscrever quaisquer dívidas de responsabilidade do sujeito passivo acima identificado que vierem a ser apuradas, é certificado que não constam pendências em seu nome, relativas a tributos administrados pela Secretaria da Receita Federal do Brasil (RFB) e a inscrições em Dívida Ativa da União junto a Procuradoria-Geral da Fazenda Nacional (PGFN).

Esta certidão, emitida em nome da matriz e válida para todas as suas filiais, refere-se exclusivamente à situação do sujeito passivo no âmbito da RFB e da PGFN, não abrangendo as contribuições previdenciárias e as contribuições devidas, por lei, a terceiros, inclusive as inscritas em Dívida Ativa do Instituto Nacional do Seguro Social (INSS), objeto de certidão específica.

A aceitação desta certidão está condicionada à verificação de sua autenticidade na Internet, nos endereços <<http://www.receita.fazenda.gov.br>> ou <<http://www.pgfn.fazenda.gov.br>>.

Certidão emitida com base na Portaria Conjunta PGFN/RFB nº 3, de 02/05/2007.

Emitida às 15:03:06 do dia 04/07/2013 <hora e data de Brasília>

Válida até 31/12/2013.

Código de controle da certidão: **A84A.64FE.408C.4AB9**

Certidão emitida gratuitamente

Atenção: qualquer rasura ou emenda invalidará este documento

<http://www.receita.fazenda.gov.br/aplicacoes/ATSPO/certidao/CndconjuntaInterEmiteC...> 04/07/2013

 SECRETARIA DE ESTADO DE FAZENDA DE MINAS GERAIS		
CERTIDÃO DE DÉBITOS TRIBUTÁRIOS Negativa	CERTIDÃO EMITIDA EM 04/07/2013 CERTIDÃO VALIDA ATE 02/10/2013	
NOME: MOVIMENTO DAS DONAS DE CASA E CONSUMIDORES DE MG		
(CNPJ)/CPF 20.966.842/0001-00		
LOGRADOURO RUA DOS GUAJAJARAS	NUMERO 40	
COMPLEMENTO SL 2401,	BAIRRO CENTRO	
CEP 30180100	MUNICIPIO BELO HORIZONTE	
UF MG	DISTRITO/POVOADO:	
<p> Certificamos não haver débito de responsabilidade do interessado acima identificado, ressalvado o direito de a Fazenda Pública Estadual vir a constituir e cobrar novos créditos tributários que ainda não foram apurados ou lançados até esta data. No caso de utilização para lavratura de escritura pública ou registro de formal de partilha, de carta de adjudicação expedida em autos de inventário ou de arrolamento, de sentença em ação de separação judicial, divórcio, ou de partilha de bens na união estável e de escritura pública de doação de bens imóveis, esta certidão somente terá validade se acompanhada da Certidão de Pagamento / Desoneração do ITCO, prevista no artigo 39 do Decreto 43.981/2005. </p>		
IDENTIFICAÇÃO	NÚMERO DO PTA	DESCRIÇÃO
A autenticidade desta certidão deverá ser confirmada na internet, página da Secretaria de Estado de Fazenda de Minas Gerais (http://www.fazenda.mg.gov.br).		
CÓDIGO DE CONTROLE DE CERTIDÃO: 201300002946647		

https://www2.fazenda.mg.gov.br/sof/ctrl/SOF/CDT/DETALHE_746?numProtocolo=201... 04/07/2013





Prefeitura Municipal de Belo Horizonte
Secretaria Municipal de Finanças
Secretaria Municipal Adjunta de Arrecadações

CERTIDÃO DE QUITAÇÃO PLENA PESSOA JURÍDICA

CERTIDÃO GRATUITA - <http://cndonline.siatu.pbh.gov.br>

Certidão de Débitos nº: **667.148/2013**
Emitida em: **04/07/2013** requerida às **15:06:28**

Número de Controle: **ABCLEIHLM**
Validade: **03/08/2013**

Nome: **MOVIMENTO DAS DONAS DE CASA E CONSUMIDORES DE MINAS GERAIS**
CNPJ: **20.966.842.0001.00**
Endereço: **RUA DÓS GUAIJARAS, 40 - SALA 2402 - CENTRO - 30180-910 - BELO HORIZONTE - MG**
Inscrição Municipal: **01484600018**

Reservando a Prefeitura Municipal de Belo Horizonte o direito de cobrar débitos posteriormente apurados, a Gerência de Dívida Ativa da Secretaria Municipal Adjunta de Arrecadações, no uso de suas atribuições legais, certifica que o Contribuinte acima encontra-se quitado com a Fazenda Pública Municipal, em relação aos Tributos, Multas e Preços inscritos ou não em dívida ativa.

A autenticidade desta certidão deve ser verificada em <http://cndonline.siatu.pbh.gov.br>

Esta Certidão só terá validade quando confirmada a sua autenticidade na Internet no endereço:
<http://cndonline.siatu.pbh.gov.br>

<http://cndonline.siatu.pbh.gov.br/CNDOnline/guiaCND.xhtml>

04/07/2013

06 – DECLARAÇÃO DO DIRIGENTE DA OSCIP

Declaro, para todos os fins, que são verídicas todas as informações contidas no 24º Relatório Gerencial do Termo de Parceria firmado entre a Secretaria de Estado de Governo – SEGOV e a OSCIP Movimento das Donas de Casa e Consumidores de Minas Gerais – MDC/MG. Acrescento, ainda, que as fontes de comprovação dos indicadores e produtos estão disponíveis para análise dos representantes da Comissão de Avaliação e dos servidores dos órgãos de controle do Governo do Estado de Minas Gerais.

Belo Horizonte, 15 de julho de 2013

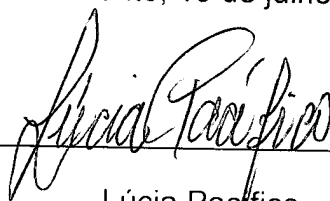

Lúcia Pacifico
Presidente do Movimento das Donas de Casa
e Consumidores de Minas Gerais
MDC/MG



07 - DECLARAÇÃO DO SUPERVISOR DO TERMO DE PARCERIA

Declaro ter supervisionado as ações realizadas pelo Movimento das Donas de Casa e Consumidores de Minas Gerais – MDC/MG, neste período avaliatório e, diante das informações assim obtidas, ratifico e atesto a fidedignidade das informações contidas neste relatório.

Belo Horizonte, 16 de 07 de 2013



Carolina Rocha Vespúcio

Supervisor do Termo de Parceria,
representante da Secretaria de Estado de Governo
do Estado de Minas Gerais

08 - ANEXO
RELATÓRIO SISTEMA INFORMATIZADO



AVALIAÇÃO DE ATENDIMENTOS - DIÁRIO

Período de 01/04/2013 até 30/06/2013

Tipo de Atendimento: Solicitação de Profissional

Data	Nº Total de Atendimentos	Nº de Atendimentos Avaliados	Nota Média
1/4/2013	71	0	
2/4/2013	51	0	
3/4/2013	50	0	
4/4/2013	47	0	
5/4/2013	43	0	
8/4/2013	55	0	
9/4/2013	57	0	
10/4/2013	43	0	
11/4/2013	35	0	
12/4/2013	36	0	
15/4/2013	70	1	
16/4/2013	40	0	
17/4/2013	45	0	
18/4/2013	38	0	
19/4/2013	32	0	
22/4/2013	60	1	
23/4/2013	34	0	
24/4/2013	39	0	
25/4/2013	43	0	
26/4/2013	25	0	
29/4/2013	51	0	
30/4/2013	50	0	
2/5/2013	44	0	
3/5/2013	26	0	
6/5/2013	40	0	
7/5/2013	38	0	
8/5/2013	43	1	
9/5/2013	57	0	
10/5/2013	27	0	
13/5/2013	34	0	
14/5/2013	36	0	
15/5/2013	37	0	
16/5/2013	33	0	
17/5/2013	25	0	
20/5/2013	58	1	
21/5/2013	42	0	
22/5/2013	32	0	
23/5/2013	30	0	
24/5/2013	20	0	
27/5/2013	45	0	
28/5/2013	51	0	
29/5/2013	42	0	
31/5/2013	29	0	
3/6/2013	73	0	



AVALIAÇÃO DE ATENDIMENTOS - DIÁRIO

Período de 01/04/2013 até 30/06/2013

Tipo de Atendimento: Solicitação de Profissional

Data	Nº Total de Atendimentos	Nº de Atendimentos Avaliados	Nota Média
4/6/2013	56	0	
5/6/2013	37	0	
6/6/2013	42	0	
7/6/2013	49	0	
10/6/2013	64	0	
11/6/2013	50	0	
12/6/2013	37	0	
13/6/2013	43	0	
14/6/2013	29	0	
17/6/2013	46	0	
18/6/2013	39	0	
19/6/2013	39	0	
20/6/2013	45	0	
21/6/2013	26	0	
24/6/2013	45	0	
25/6/2013	26	0	
27/6/2013	45	0	
28/6/2013	41	0	
Total no período	2636	4	



AVALIAÇÃO DE ATENDIMENTOS - DIÁRIO

Período de 01/04/2013 até 30/06/2013

Tipo de Atendimento: Atendimento Jurídico Relações de Consumo

Data	Nº Total de Atendimentos	Nº de Atendimento Avaliados	Nota Média
1/4/2013	1	1	4,00
2/4/2013	7	7	4,00
3/4/2013	4	4	4,00
4/4/2013	3	3	4,00
8/4/2013	1	1	4,00
9/4/2013	7	7	4,00
10/4/2013	4	4	4,00
11/4/2013	9	9	4,00
12/4/2013	6	6	4,00
17/4/2013	4	4	4,00
22/4/2013	2	2	3,50
23/4/2013	4	4	4,00
24/4/2013	6	6	4,00
25/4/2013	6	6	3,83
29/4/2013	5	5	4,00
30/4/2013	4	4	4,00
2/5/2013	8	8	4,00
6/5/2013	2	2	4,00
7/5/2013	6	6	4,00
8/5/2013	3	3	4,00
9/5/2013	4	4	4,00
10/5/2013	2	2	4,00
13/5/2013	8	8	4,00
14/5/2013	5	5	4,00
15/5/2013	10	10	4,00
16/5/2013	4	4	4,00
17/5/2013	2	2	4,00
20/5/2013	9	9	3,83
21/5/2013	3	3	4,00
27/5/2013	5	5	4,00
28/5/2013	10	10	4,00
3/6/2013	6	6	4,00
4/6/2013	9	9	4,00
5/6/2013	6	6	4,00
6/6/2013	5	5	4,00
7/6/2013	4	4	4,00
10/6/2013	3	3	4,00
12/6/2013	9	9	4,00
13/6/2013	6	6	4,00
17/6/2013	4	4	4,00
18/6/2013	7	7	4,00
20/6/2013	5	5	4,00
21/6/2013	1	1	4,00
24/6/2013	6	6	4,00



Movimento das Donas de Casa e Consumidores de Minas Gerais
Gestão de Atendimento do MDC/MG

AVALIAÇÃO DE ATENDIMENTOS - DIÁRIO

Período de 01/04/2013 até 30/06/2013

Tipo de Atendimento: Atendimento Jurídico Relações de Consumo

Data	Nº Total de Atendimentos	Nº de Atendimento Avaliados	Nota Média
25/6/2013	3	3	4,00
27/6/2013	3	3	4,00
28/6/2013	2	2	4,00
Total no período	233	233	3,98



AVALIAÇÃO DE ATENDIMENTOS - DIÁRIO

Período de 01/04/2013 até 30/06/2013

Tipo de Atendimento: Atendimento Jurídico - Empregada Doméstica

Data	Nº Total de Atendimentos	Nº de Atendimentos Avaliados	Nota Média
1/4/2013	10	10	3,90
2/4/2013	10	10	4,00
3/4/2013	10	10	4,00
4/4/2013	11	11	4,00
5/4/2013	10	10	4,00
8/4/2013	9	9	4,00
9/4/2013	11	11	4,00
10/4/2013	12	12	4,00
11/4/2013	12	12	4,00
12/4/2013	12	12	4,00
15/4/2013	9	9	4,00
16/4/2013	13	13	4,00
17/4/2013	9	9	4,00
18/4/2013	3	3	4,00
19/4/2013	7	7	4,00
22/4/2013	11	11	3,90
23/4/2013	13	13	4,00
24/4/2013	6	6	4,00
25/4/2013	7	7	4,00
26/4/2013	3	3	4,00
29/4/2013	9	9	3,88
30/4/2013	6	6	3,83
2/5/2013	9	9	4,00
3/5/2013	8	8	4,00
6/5/2013	7	7	4,00
7/5/2013	10	10	4,00
8/5/2013	4	4	4,00
9/5/2013	9	9	4,00
10/5/2013	8	8	4,00
13/5/2013	11	11	4,00
14/5/2013	7	7	4,00
15/5/2013	6	6	4,00
16/5/2013	7	7	4,00
17/5/2013	4	4	4,00
20/5/2013	8	8	4,00
21/5/2013	9	9	4,00
22/5/2013	10	10	4,00
23/5/2013	6	6	4,00
24/5/2013	9	9	4,00
27/5/2013	8	8	4,00
28/5/2013	8	8	3,87
29/5/2013	4	4	4,00
3/6/2013	11	11	4,00
4/6/2013	8	8	4,00



AVALIAÇÃO DE ATENDIMENTOS - DIÁRIO

Período de 01/04/2013 até 30/06/2013

Tipo de Atendimento: Atendimento Jurídico Empregada Doméstica

Data	Nº Total de Atendimentos	Nº de Atendimento Avaliados	Nota Média
5/6/2013	9	9	4,00
6/6/2013	6	6	4,00
7/6/2013	5	5	4,00
10/6/2013	10	10	4,00
11/6/2013	9	9	4,00
12/6/2013	7	7	4,00
13/6/2013	9	9	4,00
14/6/2013	6	6	4,00
17/6/2013	7	7	3,85
18/6/2013	7	7	4,00
19/6/2013	9	9	4,00
20/6/2013	9	9	4,00
21/6/2013	3	3	4,00
24/6/2013	4	4	4,00
25/6/2013	3	3	4,00
27/6/2013	4	4	4,00
28/6/2013	6	6	4,00
Total no período	487	487	3,98

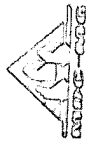

LISTAGEM DE SOLICITAÇÕES
 Período de 01/01/2013 até 30/06/2013

Código	Data	Solicitante	Campanhas Tema/Participantes	Local	Nota
136620	15/3/2013 09:30	MOVIMENTO DAS DONAS DE CASA E	DIA MUNDIAL DO CONSUMIDOR	TERMINAL RODoviARIO GOVERNADOR ISRAEL	
137170	22/3/2013 09:30	MOVIMENTO DAS DONAS DE CASA E	CAMPANHA DA DENGUE	TERMINAL RODoviARIO DE BELGORIZONTE	
137361	2/4/2013 09:30	MOVIMENTO DAS DONAS DE CASA F	CAMPANHA DA DENGUE	MERCADO CENTRAL	
140055	5/6/2013 09:30	MOVIMENTO DAS DONAS DE CASA E	DIA MUNDIAL DO MEIO AMBIENTE	R. GUAJAJARAS	
140519	12/6/2013 09:30	MOVIMENTO DAS DONAS DE CASA E	CAMPANHA DO ENVIOVAMENTO	R. GUAJAJARAS 40	
140808	21/6/2013 10:00	MOVIMENTO DAS DONAS DE CASA E	MDC ITINERANTE	AEROPORTO DE CONFINS	

[Handwritten signature]

[Handwritten signature]